Муниципальное казённое учреждение культуры
Малмыжская централизованная библиотечная система
Большесатнурская сельская библиотека

«Медовый ключ»

Краеведческий час

о жизни и творчестве В. К. Семибратова

Владимир Константинович Семибратов

Родился 22 декабря 1959 г. В д. Медовый Ключ Малмыжского района Кировской области в крестьянской семье.

Место учёбы с. Каксинвай , школа № 2 г. Малмыжа, а 9 и 10 класс заканчивал в с. Константиновка

Уже с детства маленький Володя интересуясь старинным бытом, начал собирать экспонаты для своего маленького музея, который организовал на чердаке своего дома в Медовом Ключе

Выпускной класс

Выбор пал на исторический факультет Московского государственного университета имени М. В. Ломоносова на специальность этнографа.

Службу проходил в Забайкалье в ракетных войсках стратегического назначения

Вятка

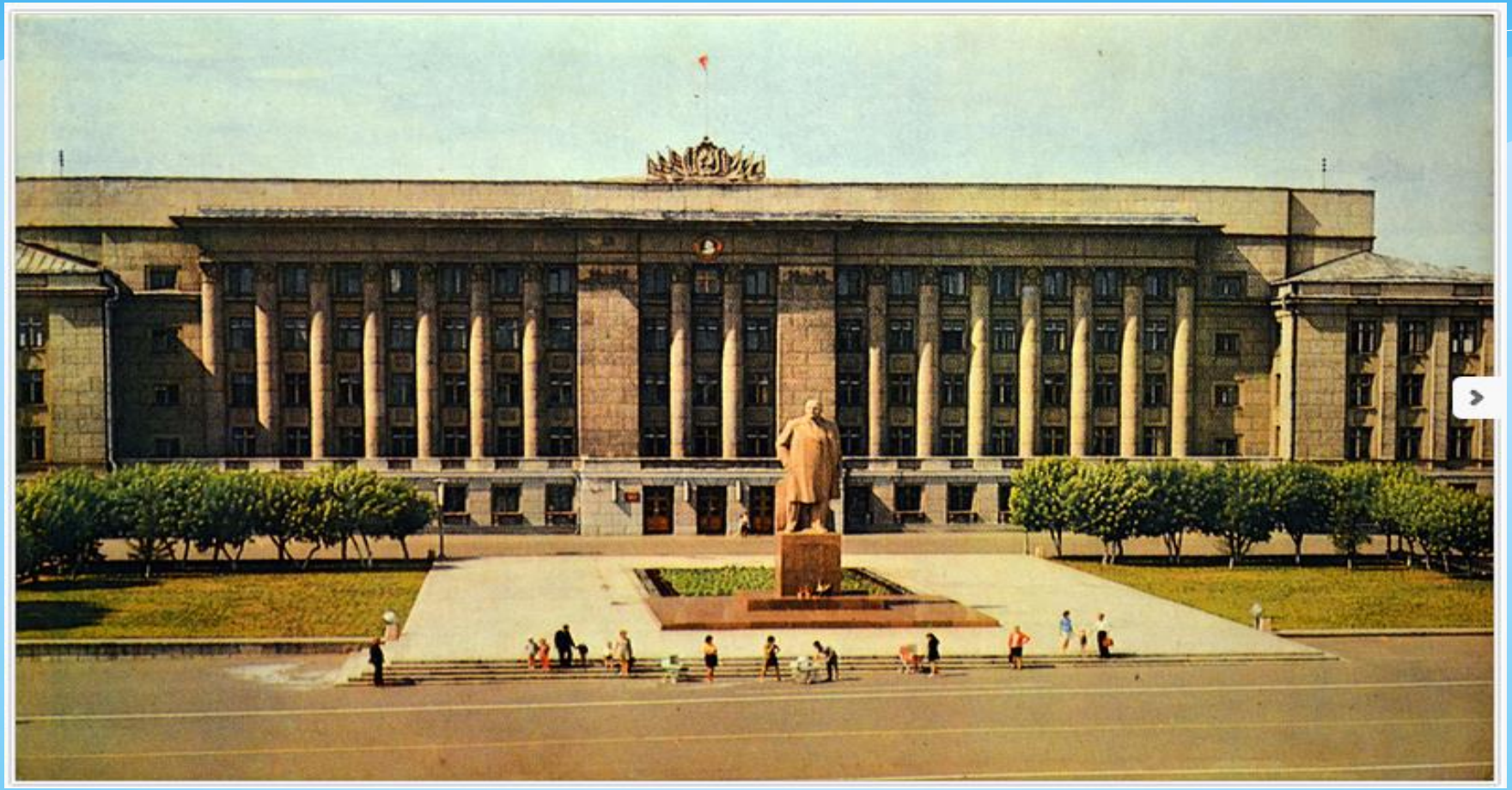

Первым местом работы на родной земле была редакция газеты «Кировская правда», где в должности корреспондента, а затем заместителя ответственного секретаря проработал 6 лет, отвечая за краеведческую и экологическую тематику. 8 лет был редактором «Вятского епархиального вестника».

С 1986 г. постоянный участник заседаний клубов «Вятские книголюбы» и «Краеведческий четверг», Петряевских чтений. С 2008 г. составитель и редактор альманаха «Вятский библиофил».

В 1989 году вступил в Союз журналистов России

В настоящее время полностью на преподавательской работе

В 1990 году Владимир Константинович вступил во Всероссийскую ассоциацию библиофилов

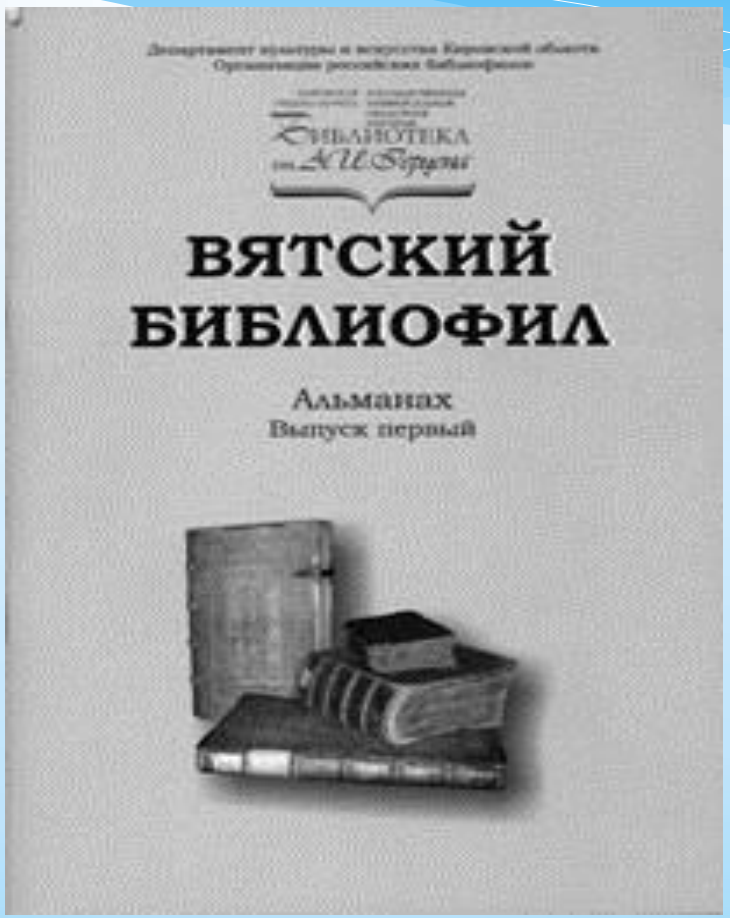

Первая публикация появилась на страницах Малмыжской районной газеты «Сельская правда» в 1974 году

Зимнее

Зима началась и морозы трескучие
Щёки румянят, лицо холодят.
Снегом накинулись ели колючие:
Лес облачился в наряд.
Стёкла окошек резцом разрисованы...
Белый широкий простор...
Реки, озёра морозами скованы...
Ветер подул из — за гор...

Выпустил в своё время книги

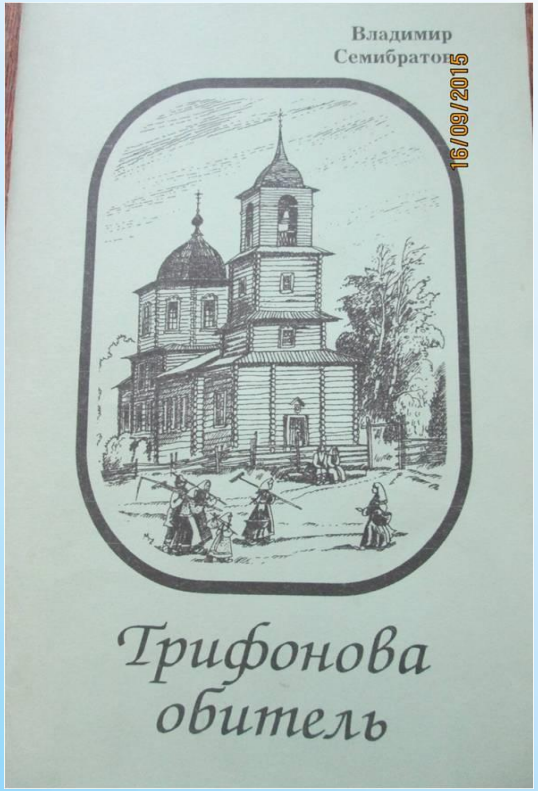

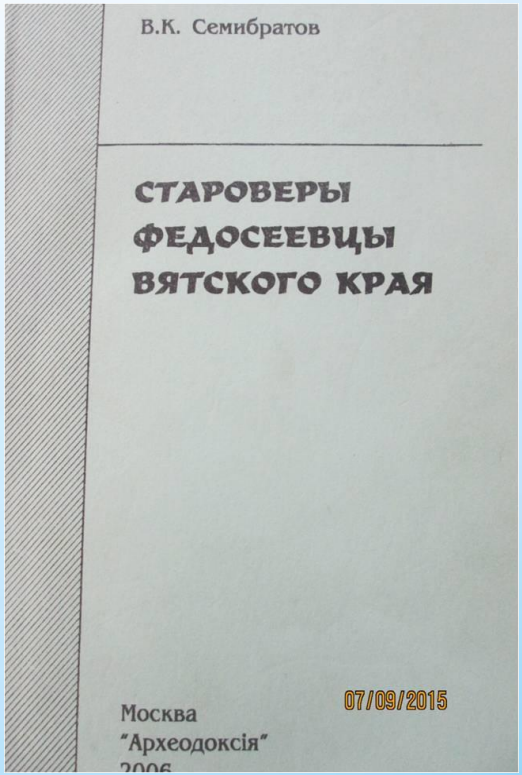

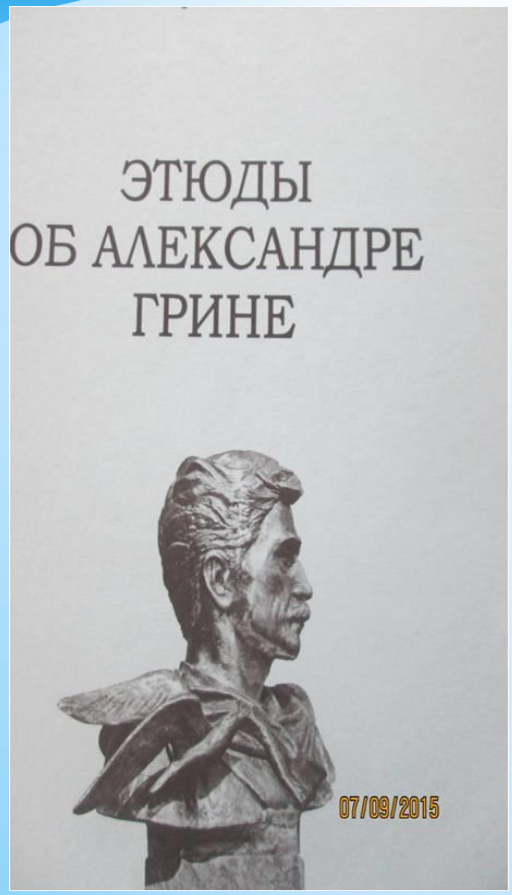
ЭТЮДЫ
ОБ АЛЕКСАНДРЕ
ГРИНЕ
07/09/2015

В.К. СЕМИБРАТОВ
ИСТОРИЯ
СКВОЗЬ
ПРИЗМУ БИОГРАФИЙ
07/09/2015
PORTRAIT

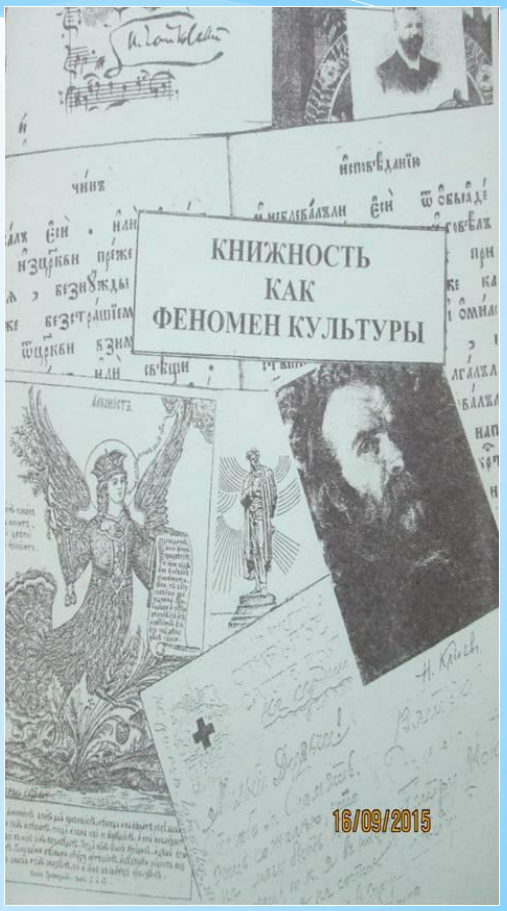
КНИЖНОСТЬ
КАК
ФЕНОМЕН КУЛЬТУРЫ
16/09/2015

В 2010 году Владимир Константинович Семибратов принят в Союз писателей России

В 2007 году вышел первый поэтический сборник «Калина из Медового Ключа»

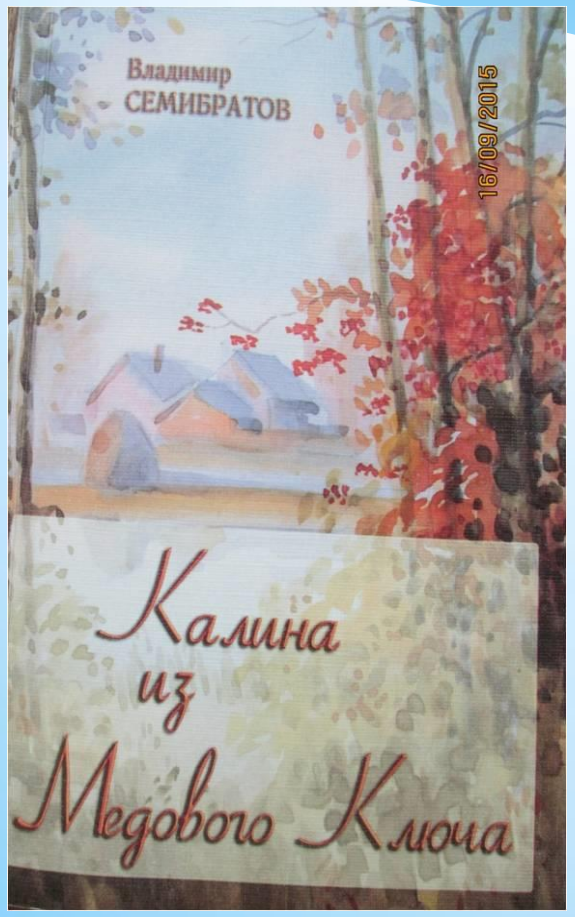

Калина из Медового Ключа,
Что с мёдом хороша, как говорится,
Никто тобой уже не насладится,
Напрасно твои бусины горчат!

Вот угощу я ими вдалеке
От этих мест жену и сына.
Пускай они узнают вкус калины,
Что до сих пор растёт у нас в садке.

Родительский дом в д. Медовый Ключ

Медовый Ключ... Лишь в памяти у нас
Да в паспортах теперь твоё названье.
И всё труднее стало узнаванье
Того, что было, в видимом сейчас.

Отец Семибратов Константин Иванович

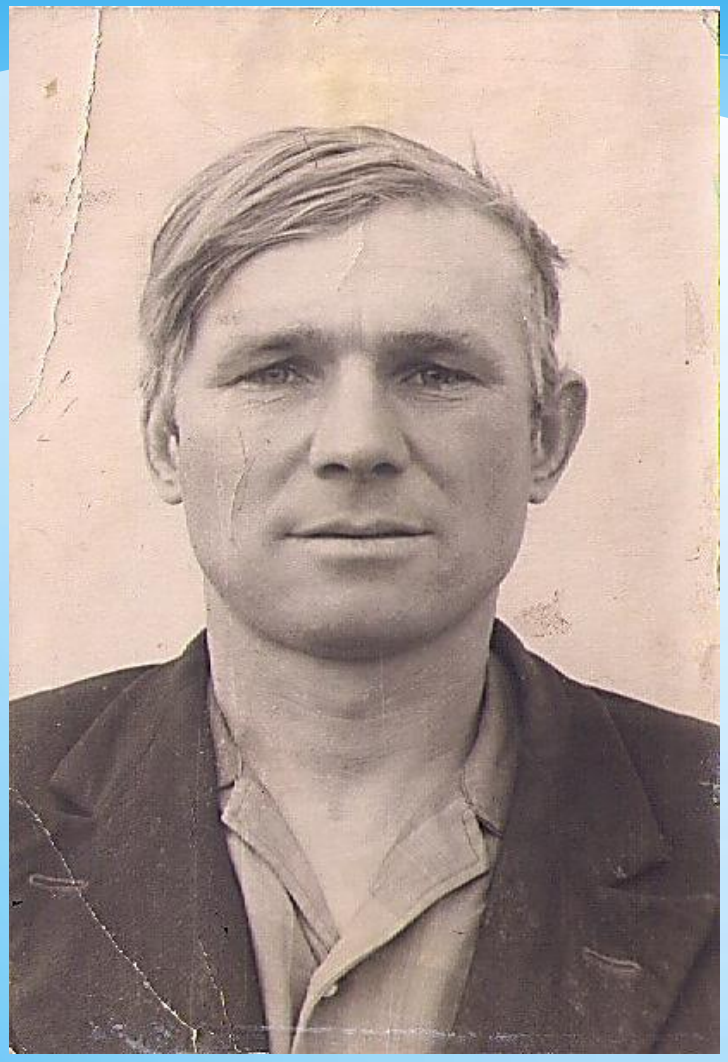

С родителями и родственниками

«Помню мамы пожеланье из далёкой дали дней: коль тебе заняться нечем, хоть верёвочку, да вей»

Родители и бабушка

«Слышен мне бабушкин голос, ласковый с ласковых дум: бела рубаха — на тело, добрые мысли — на ум»

В 2011 году «Своя Россия»

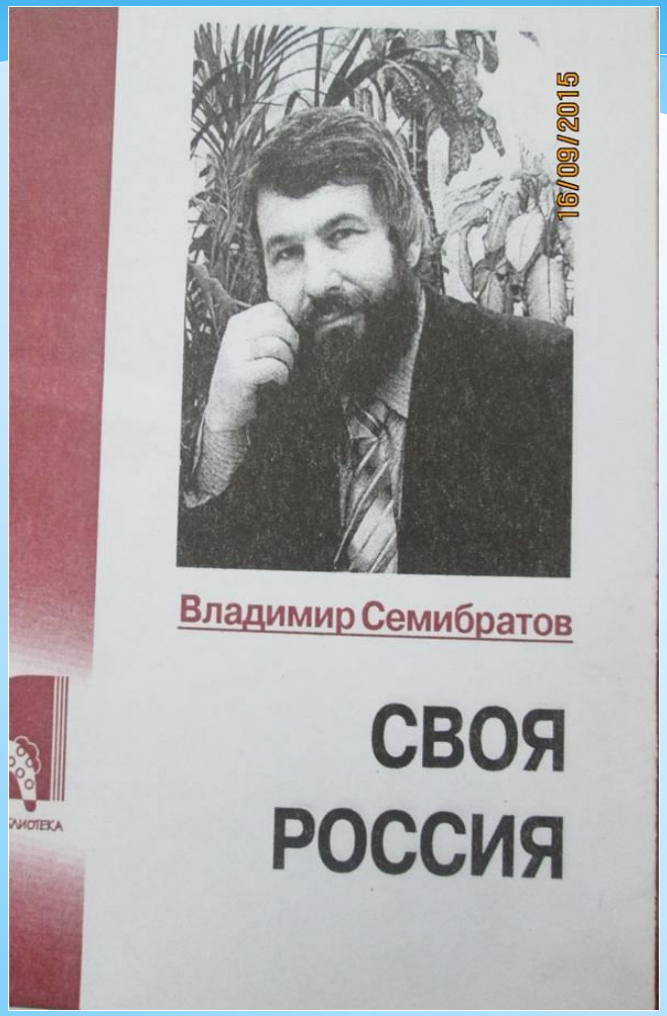

У каждого из нас своя Россия,
И родина у каждого своя:
У одного — колосья золотые,
А у другого — грустные поля.
Иному радость с Богом жить в согласье,
Тому по нраву — с дьяволом в ладу.
Один в своих успехах видит счастье,
Другой их почитает за беду.
Грызём друг другу глотки без сомненья,
Святых на группировки поделив,
А надо б вспоминать о единенье
Колосьев золотых и грустных нив

В конце 2014 года «С точки зрения вечности»

Ну, а мы в суматохе буден
Проживём и до сотни лет,
Только кто о нас помнить будет?
В чьей душе мы оставим след?

Спасибо за внимание!

Составитель : Зайцева Н. М.
библиотекарь Большесатнурской СБФ
МКУК Малмыжская ЦБС